Regards SUR

Magazine d'informations municipales

Machecoul Saint Même

JANVIER - FÉVRIER 2025

ZAC DE RICHEBOURG
Tranche 3, c'est parti !

PAGE 4-7

08 Révision du PLU
Épisode 5

10 Aménagement du quartier
de l'îlot Gitane

www.machecoul-saint-meme.fr

Sommaire

Avez-vous téléchargé l'appli Machecoul Saint-Même ?

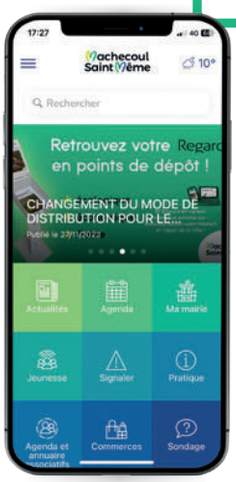

Signalez des dysfonctionnements, retrouvez l'actu locale et plein d'informations pratiques !

Disponible sur Google play et app store

MAGAZINE D'INFORMATIONS MUNICIPALES DE LA VILLE DE MACHECOUL-SAINT-MÊME

MAIRIE DE MACHECOUL-SAINT-MÊME
5 place de l'Auditoire

MAIRIE DÉLÉGUÉE DE SAINT-MÊME
1 place de la Mairie

02 40 02 35 50
www.machecoul-saint-meme.fr

DIRECTEUR DE LA PUBLICATION
Laurent Robin

ÉLUE À LA COMMUNICATION
Mélanie Pellerin - Conseillère déléguée

RÉDACTION-COORDINATION
Aude Daviaud (Direction cultures et sports), Aurore Bertocchi, Valérie Bréger et Inès Ouatarra en collaboration avec les élus et agents municipaux

CRÉDITS PHOTOS :
Mairie de Machecoul-Saint-Même (sauf indication) - Freepik - AdobeStock

TIRAGE : 4 200 exemplaires

CONCEPTION ET MISE EN PAGE
STUDIORICOM.com

IMPRESSION :
Imprimerie Rochelaise
Cet imprimé est issu de forêts gérées durablement et de sources contrôlées.

PEFC 10-31-1240

DISTRIBUTION : points de dépôts, voir liste sur le site de la Ville

DÉPÔT LÉGAL : 4e trimestre 2024

LE TRI FACILE

Dossier
04
ZAC de Richebourg
Tranche 3, c'est parti !

Actualités
09
Rendez-vous au vill'age !

Actualités
10
Aménagement du quartier de l'îlot Gitane

Événements municipaux
12
À ne pas manquer...

Culture
16
Entretien avec l'auteur Falmarès
Le MuMo x Centre Pompidou fait escale à Machecoul-Saint-Même

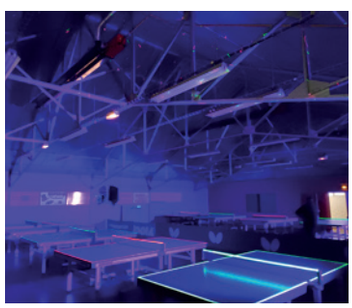

Vie associative
18
Mes rendez-vous

POUR GÉRER LE TEMPS LONG, **le temps court !**

Drôle de titre.

Ce magazine vous parle du projet Richebourg, qui a été lancé en 1998 ! Quand il sera terminé, il aura mis plus de 30 ans à aboutir.

Le PLU, autre sujet de ce numéro, sera applicable plus de 10 ans. Mais il aura nécessité plus de 5 ans de travail.

La restauration de la qualité des eaux souterraines, ou re-potabilisation de notre nappe phréatique, n'est pas évoquée dans ce numéro, mais est une préoccupation qui mobilise l'équipe municipale depuis 5 ans. Ce sujet complexe aura des conséquences importantes sur notre qualité de vie et notre santé à long terme.

La gestion du risque inondation, est un autre sujet impactant, lié à tous les autres que je viens de citer. Faire en sorte que nos choix d'urbanisation, l'organisation des services, nos partenariats avec les syndicats de bassin et l'intercommunalité limitent au mieux le risque d'inondation et permettent de gérer efficacement les évènements climatiques qui ne manqueront pas d'advenir.

Assurer la sécurité de tous, veiller à la tranquillité, voilà un sujet particulièrement d'actualité. Les évènements de cet automne ont jeté le trouble et l'inquiétude parfois. Les fausses informations, parfois les insultes, diffusées sur les réseaux sociaux, par ignorance ou par malveillance, attisent les tensions et risquent de briser la confiance, indispensable à une vie locale apaisée.

Cet inventaire, non exhaustif, veut vous faire partager ce qui (pré)occupe l'équipe municipale, majorité et minorité incluses. Pour souligner à la fois l'importance de ces sujets et leur complexité, mais pas pour s'en plaindre, la vie d'élu·e local·e est passionnante !

> « Travailler raisonnablement le long terme tout en gérant le court terme et ses émotions, voilà le défi des élu·es locaux et la tâche que nous avons acceptée, sans forcément en être conscient·es ! »

En revanche, ce travail est invisible la plupart du temps. Votre quotidien, qui est aussi le nôtre, appelle souvent des réactions rapides. C'est cette difficulté à gérer, à la fois le temps long des projets, et la réactivité nécessaire aux situations d'urgence, réelles ou supposées, que je souhaitais vous faire partager dans cet éditorial.

Probablement parce que les derniers mois ont été semés de difficultés, d'incompréhensions, de réactions épidermiques, de rumeurs, d'incivilités et de violences. Ce quotidien, qu'il faut prendre en compte, nous détourne parfois du long terme. Travailler raisonnablement le long terme tout en gérant le court terme et ses émotions, voilà le défi des élu·es locaux et la tâche que nous avons acceptée, sans forcément en être conscient·es !

Dans un contexte national et international particulièrement instable, je souhaite que notre vie locale, au moins, puisse rester sereine et chaleureuse et vous souhaite donc, à cette occasion, une excellente année 2025, pleine de volontarisme, d'optimisme et d'amitié !

Laurent Robin
Maire de Machecoul-Saint-Même

QUELQUES CHIFFRES TRANCHE 3

(source Compte Rendu d'Activité du Concessionnaire 2023)

SUPERFICIE :

4,5 ha

NOMBRE DE LOGEMENTS :

163

DONT 12 % DE LOGEMENT À LOYER MODÉRÉ ET 7 % D'ACCESSION SOCIALE / ABORDABLE.

ZAC DE RICHEBOURG
Tranche 3, c'est parti !

Depuis la fin d'année 2024, les choses bougent du côté de Richebourg : les premiers coups de pelleteuse ont été donnés pour des opérations de terrassement en vue de la commercialisation de la 3e tranche.

UNE ZONE D'AMÉNAGEMENT CONCERTÉE LANCÉE IL Y A... 25 ANS.

La concession d'aménagement a été confiée à Loire-Atlantique Développement le 3 juillet 1998 et la ZAC a été créé par délibération en octobre 1999.

D''une surface totale d'environ 20, 5 ha répartis entre le secteur ouest, le quartier Sainte Croix (6.5 ha) et le secteur est, quartier Richebourg (14 ha), la ZAC prévoit dès le départ, 3 tranches de travaux à Richebourg, mais des aléas successifs ont ralenti leur livraison.

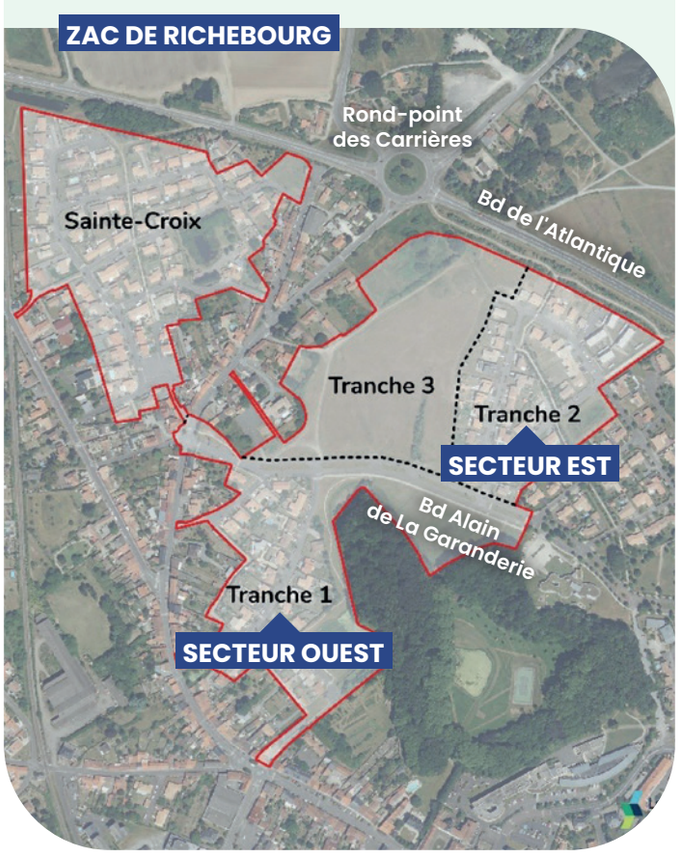

En effet, durant cette période, il y a eu :

- La crise économique de 2009 qui a nécessité de modifier la programmation de la tranche 2, trouver des modalités de commercialisation ;
- Un diagnostic d'archéologie préventive qui a mis en lumière l'ancienneté de la construction de Machecoul et qui a permis la réalisation de fouilles en 2009/2010 pour enrichir cette connaissance historique. Les découvertes ont d'ailleurs fait l'objet d'une publication que vous pouvez retrouver sur le site de la commune.
- Une évolution des réglementations environnementales qui ont imposé des ajustements importants sur la tranche 3, notamment en termes de protection de la nappe et de gestion des eaux pluviales (3 ans de négociation avec les services de l'Etat).
- Une évolution des règlementations en matière d'urbanisme, et une demande de « mieux » utiliser le foncier : la commune travaille depuis plus de 2 ans à une nouvelle programmation, avec un nombre de logements plus important que prévu initialement, la réalisation de logements accessibles (en location et accession), une prépondérance des espaces verts par rapport aux espaces de voirie et le maintien du projet dans l'enveloppe financière globale.

À présent, nous arrivons au terme de ce projet.

Cette nouvelle étape permettra la construction d'un peu plus de 160 logements pour répondre à la diversité des besoins et des attentes :

- Logements collectifs ou individuels, intermédiaires (petites maisons groupées sur deux niveaux)
- accession libre, accession sociale, locatif à loyer modéré et logement inclusif
- typologies variées : du T2 au T5

CHIFFRES CLÉS

SUR LA PÉRIODE 2025-2027 :

39 terrains
À BÂTIR

20 logements locatifs
À LOYER MODÉRÉ, EN IMMEUBLE PORTÉS PAR UN BAILLEUR SOCIAL

12 logements en accession
ABORDABLE EN 2026

SUR LA PÉRIODE 2027-2028 :

70 logements en collectif
OU INTERMÉDIAIRE

26 terrains À BÂTIR

TYPOLOGIES VARIÉES, DU
type 2 au type 5
(1 À 4 CHAMBRES)

SOIT UN TOTAL DE 163 LOGEMENTS EN 4 ANS.

UN NOUVEAU QUARTIER SORT DE TERRE

Traversé par une voie verte centrale, le nouveau quartier permettra de relier le Grand Étang au centre-ville de manière sécurisée, tout en permettant aux habitants de bénéficier d'un îlot de fraicheur apaisant.

Les immeubles seront placés plutôt le long de la voie verte, tandis que les maisons individuelles trouveront leur place en périphérie afin d'assurer la continuité avec les habitations existantes.

À l'image du « quartier des bancs », le projet cherche à donner une place importante aux cheminements piétonniers et cyclables en organisant le stationnement automobile en différents points d'entrée du quartier tout en autorisant une circulation partielle.

Plusieurs opérateurs interviendront pour la construction des logements : différents projets sont en cours d'études.

Pour autant, la commercialisation en direction des particuliers est lancée. Ainsi, 10 terrains à bâtir viabilisés, d'une surface comprise entre 310 m² et 390 m², sont mis en vente dès maintenant : entre 71 500 € et 89 380 € TTC

POUR PLUS D'INFORMATION :

Sur la commercialisation des terrains :
Loire-Atlantique Développement – service commercialisation
Aurélie Busson – 02 40 48 48 00
commercialisation@lad44.fr

Sur le projet global :
www.machecoul-saint-meme.fr
> cadre-de-vie > urbanisme > projets-urbains

En savoir plus sur les fouilles :
www.machecoul-saint-meme.fr
> vie-citoyenne > la-mairie > publications

PLAN DE COMPOSITION

GRILLE DE PRIX TRANCHE RICHEBOURG 3

N° lot	Surface	SP m²	Largeur façade	Montant TTC (TVA 20 %)	Disponibilité
A3-01	314 m²	100 m²	8 m	71 592,00 €	À vendre
A3-02	313 m²	100 m²	8 m	71 364,00 €	À vendre
A3-03	313 m²	100 m²	8 m	71 364,00 €	À vendre
A3-04	392 m²	115 m²	8,53 m	89 376,00 €	À vendre
A9-01	384 m²	145 m²	12,71 m	87 552,00 €	À vendre
A9-02	336 m²	130 m²	10,8 m	76 608,00 €	À vendre
A9-03	341 m²	130 m²	10,8 m	77 748,00 €	À vendre
A9-04	346 m²	130 m²	10,8 m	78 888,00 €	À vendre
A9-05	351 m²	130 m²	10,8 m	80 028,00 €	À vendre
A9-06	355 m²	130 m²	10,8 m	80 940,00 €	À vendre

LA PARTICIPATION COMMUNALE AU PROJET

PLAN DE FINANCEMENT : ZAC DE RICHEBOURG - STE CROIX

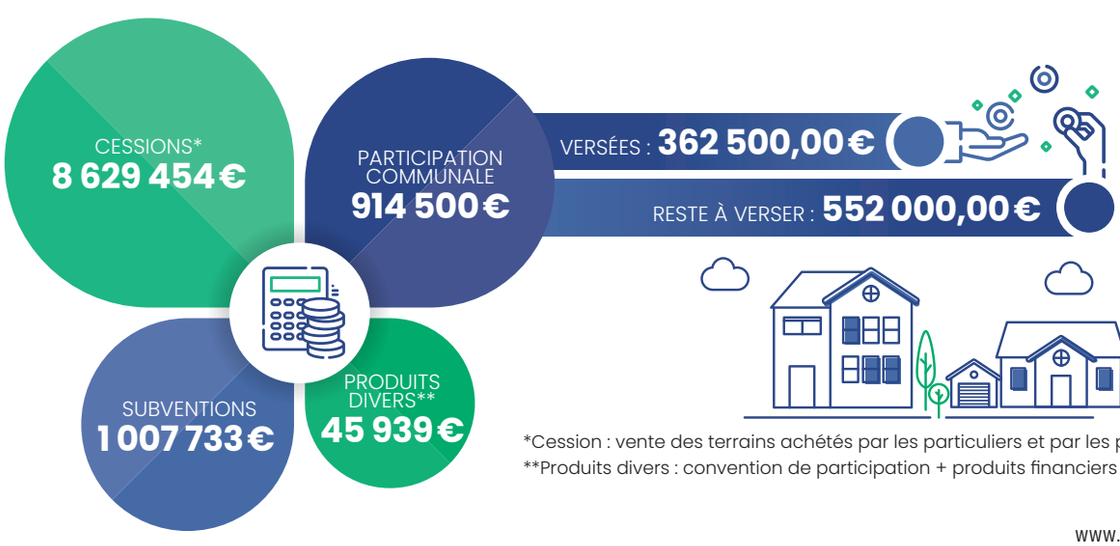

*Cession : vente des terrains achetés par les particuliers et par les promoteurs / bailleurs sociaux
**Produits divers : convention de participation + produits financiers

RÉVISION DU PLU – ÉPISODE 5
PLU, protection et adaptation aux risques environnementaux

Poursuivons notre exploration du Plan Local d'Urbanisme en nous intéressant maintenant aux paysages et plus particulièrement aux haies.

Préserver les haies pour protéger les paysages

Dans ces paysages agricoles, naturels et même urbains de notre commune, les haies ont une place particulière. Une haie se définit comme un linéaire de végétation d'une largeur de 10 m au plus, constituées d'arbustes ou d'arbres associés à d'autres végétations telles que les ronces, les genêts, les ajoncs… La commune est riche de plus de 700 km de haies. Et elles sont précieuses pour assurer notre adaptation aux risques d'inondation, de surchauffe d'été et de perte de la biodiversité.

En effet, la haie remplit plusieurs rôles dans le paysage rural comme urbain :

- **Elle protège la ressource en eau :** elle purifie les eaux de ruissellement, améliore la capacité d'infiltration donc de reconstitution de la ressource et lutte contre les inondations
- **Elle protège les sols :** elle les enrichit, les bonifie et en limite l'érosion. Elle joue également le rôle de brise-vent et de parasol permettant ainsi de réguler les effets du climat sur les sols tout en captant le carbone.
- **Enfin, elle permet de renforcer la biodiversité,** constitue des corridors écologiques et accueille les auxiliaires de culture que sont les insectes pollinisateurs et les prédateurs des ravageurs.

De manière peut-être plus accessoire mais cependant utile, la haie est également une ressource par le bois qu'elle produit (chauffage, clôtures), le fourrage ou les fruits qu'elle offre aux animaux (d'élevage ou sauvages).

Leur protection est donc nécessaire et le prochain PLU prévoira des mesures réglementaires pour « éviter, réduire, compenser » au vu des fonctions assurées par les haies du territoire communal.

QUOTAS des passages gratuits en déchèterie

Dès janvier 2025, Sud Retz Atlantique Communauté met en place un nombre de passages gratuits limité à 15 par foyer et par an. Au-delà, chaque dépôt sera facturé 5 €. Cette action vise à améliorer la qualité du service et à induire des conduites plus durables.
Informations sur www.sud-retz-atlantique.fr

RENDEZ-VOUS au vill'age !

Jeudi 27 février 2025, dès 14h30, retrouvez à l'Espace de Retz, la 2e édition de l'événement « Rendez-vous au vill'âge » sous le thème « habiter autrement » !

Cette demi-journée, initiée par la direction des solidarités et de la santé, est organisée pour les séniors de notre territoire, les professionnels et les aidants qui accompagnent les habitants dans leurs parcours résidentiels.

AU PROGRAMME :

- **14h30 :** « Pourquoi réfléchir à son parcours résidentiel jusqu'au bout ? » - Intervention d'Elvire Bornand, sociologue
- **15h30 :** « Des solutions sur mon territoire » (25 minutes par intervention)
  - Hacoopa : projet d'habitat séniors dans la forge Deriez, rue Sainte-Croix
  - OPUS : projet d'habitat inclusif dans la partie Richebourg 3
  - Amenatys : logements adaptés, boulevard du Rocher
  - L'écho habitants : accompagnement sur un habitat participatif local
- **17h15 - 18h00 :** « Les élus vous écoutent »

En présence de Laurent Robin, Laura Glass et Jean Barreau.

STANDS :

- Hacoopa
- OPUS
- Amenatys
- L'Echo Habitants
- France Services
- Clic Sud Retz
- Santé à domicile
- Remise en selle Le Guidon Machecoulais
- Le bar au vill'age : le CCAS vous offre le goûter et sera à votre disposition pour échanger sur différents sujets comme : la téléassistance, l'isolement, COCLICO

Informations :
solidarites@machecoul.fr
02 40 02 35 51

REPAS des aînés

Mardis 11 et 18 mars, 12h30

Sur invitation envoyée courant janvier.

Salle de la Vallée du Tenu à Saint-Même

NOUVEAUTÉ !

UNE PERMANENCE France Services

À partir du 6 février, tous les jeudis de 14h à 17h, une permanence France services vous accueillera à la mairie déléguée de Saint-Même.

Une question sur vos démarches administratives ? Désormais vous pouvez accéder à un espace France Service sur notre commune ! Les conseillers France services sont là pour apporter un accompagnement humain et personnalisé notamment vers les publics en difficulté avec le numérique.

LE SAVIEZ-VOUS ?

4 DÉMARCHES SUR 5

SONT ENTIÈREMENT RÉSOLUES DÈS LE PREMIER PASSAGE.

AMÉNAGEMENT DU QUARTIER de l'îlot Gitane

Dans le cadre du projet cœur de ville, le programme pluriannuel prévoit la restructuration de plusieurs espaces publics afin d'en améliorer la qualité paysagère. La place de la bibliothèque La Virgule est l'un des premiers sites à avoir été identifié dans le cadre d'une action de concertation avec la population en septembre 2022. Les habitants, petits et grands, avaient travaillé à construire ensemble le centre-ville de demain.

Lors de réunions et d'expérimentation grandeur nature, était remontée la volonté d'envisager le parvis de la Virgule comme un espace public à embellir pour rendre le quartier « désirable », faciliter les rencontres et plus globalement permettre la déambulation en toute sécurité. Les propositions des habitant·es ont incité la commune à réfléchir à une plus large échelle, au niveau de l'îlot « Gitane » et pas uniquement pour le parvis de la Virgule, car ce projet avait un impact sur les places de parking.

En 2023, la commune a ainsi procédé à des études préparatoires afin de :

- Créer sur le parvis du bâtiment « Gitane » un espace convivial et végétalisé accueillant des jeux pour les enfants
- Restructurer les rues des Bouchers et de la Bourrie pour sécuriser les cheminements piétonniers
- Déplacer les places de parking le long du bâtiment Gitane (en lieu et place de l'actuelle maison du 5 rue des bouchers qui va être démolie).

Cet aménagement permettra de répondre aux objectifs du plan de déplacement communal et du projet cœur de ville. Par ailleurs, l'embellissement du quartier valorisera l'accès aux commerces, comme l'avait préconisé l'étude sur la dynamique commerciale.

À terme, le projet améliorera l'attractivité du centre-ville et permettra aux petits et aux grands de (re)trouver le plaisir à se promener en ville.

D'ici là, une période de travaux débutera en mars 2025 avec des désagréments temporaires : circulation perturbée, stationnements déportés, engins de travaux stationnés, un peu plus de bruit en journée....

Nous ferons le maximum pour que ce moment désagréable soit le plus court possible.

CALENDRIER

- **Fin janvier** — Démolition de la maison 5 rue des Bouchers
- **Avril** — Démarrage des travaux
- **Mi-juillet** — Livraison de l'opération

En savoir plus : Mairie 02 40 02 35 50

LE PROJET PISTE DE BMX **décolle !**

L'image de terre de vélo de Machecoul-Saint-Même est née avec l'histoire industrielle de l'usine Gitane et elle perdure avec l'entreprise Manufacture Française du Cycle. La municipalité tient à l'entretenir et la revaloriser. Pour cela, elle peut compter sur le dynamisme de trois associations de cyclistes : Machecoul BMX, Guidon Machecoulais et Gilles de Retz Cyclotourisme.

Une piste innovante sort de terre

Il y a 40 ans, la piste BMX de Machecoul était un équipement sportif attrayant et unique sur le territoire du Pays de Retz et ses alentours. Elle est devenue vieillissante et dangereuse pour les pratiquant.es. Elle n'était plus homologuée pour les compétitions de haut niveau.

Avec ses 420 mètres de longueur, ses trois virages en enrobé, une section professionnelle et une butte de départ innovante, la nouvelle piste de BMX sera un équipement unique dans la région des Pays de la Loire.

Cet équipement structurant permettra d'accueillir des compétitions nationales, voire internationales et de placer Machecoul-Saint-Même comme ville phare du BMX sur la région et sur le Grand Ouest.

COÛT DE L'OPÉRATION (FONCIER COMPRIS) :
1 300 000 € HT

SUBVENTIONS OBTENUES
459 000 € :

- **184 000 €** DE LA DOTATION D'ÉQUIPEMENT DES TERRITOIRES RURAUX
- **175 000 €** DE LA RÉGION PAYS DE LA LOIRE
- **100 000 €** DE L'AGENCE NATIONALE DU SPORT

Un tremplin pour les pilotes locaux et au-delà…

« Machecoul BMX » est déjà le deuxième plus grand club régional en termes de licencié.es, avec une forte augmentation ces trois dernières années (de 80 à 130 licencié.es). Quelques pilotes, par leur formation, concourent déjà en championnat de France et à des compétitions de niveau européen. Cette piste, sera au service du club de Machecoul BMX mais aussi des autres clubs locaux et régionaux et leur permettra d'augmenter le niveau de pratique.

« La refonte complète de la piste de BMX est un des projets ambitieux du mandat municipal. Son coût total correspond à celui de la construction de la dernière salle multisport sur la commune, mais inclut l'acquisition de foncier et une butte de départ innovante. Fait exceptionnel pour un équipement sportif, ce sont 35 % de subvention qui ont déjà été obtenus, grâce au niveau de haute compétition visé. Son caractère exceptionnel sera renforcé par la mise en place d'une butte de départ innovante, variant 3 ou 5 mètres de hauteur. En souhaitant que cet équipement soit un fer de lance pour le Pôle Cyclisme à Machecoul-Saint-Même donnant succès et visibilité aux trois associations locales… »

Valérie TRICHET-MIGNE,
Adjointe à la jeunesse, activités physiques et sportives

Reportage diffusé
SUR TÉLÉNANTES
le 06/11/2024

À NE PAS **manquer...**

APPEL À MANIFESTATION D'INTÉRÊT POUR UNE GUINGUETTE ÉPHÉMÈRE

Le groupe participatif « demain au grand étang » travaille depuis 3 ans pour faire du Grand Étang un lieu convivial, animé, et accessible à tous... Ainsi, la commune souhaite installer une guinguette éphémère sur le site du Grand Étang pour les saisons estivales à venir afin d'offrir aux habitant·es et aux touristes un lieu de détente chaleureux et original.

Cette guinguette consistera en un espace d'animation éphémère. Elle permettrait de regrouper un lieu de bar - petite restauration pour valoriser des produits et savoir-faire locaux avec des activités culturelles, ludiques, familiales et intergénérationnelles.

Vous êtes intéressé·e pour répondre à cet appel à manifestation d'intérêt ?

Consultez le cahier des charges en ligne sur le site de la ville.

Dimanche 12 janvier à 10h

VŒUX DU MAIRE À LA POPULATION

À l'Espace de Retz, salle Simone Berriau

Mardi 21 janvier à 19h

VŒUX DU MAIRE AUX ASSOCIATIONS

À l'Espace de Retz, sur invitation

Mardi 28 janvier à 18h30

RÉUNION PLU

Espace de Retz

Jeudi 13 février à 19h

CONSEIL MUNICIPAL

Salle du Conseil Communautaire
Suivez le direct sur le site de la ville ou visionnez le replay sur la chaine YouTube

Jeudi 27 février à 14h30

VILL'ÂGE « HABITER AUTREMENT »

Espace de Retz

Jeudi 27 février à 18h30

RÉUNION PRÉPARATION JOURNÉE CITOYENNE

Salle des Bancs, entrée libre

Mardi 8 avril 2025

REGION PAYS DE LA LOIRE TOUR

À l'occasion des 100 ans de la Manufacture Française du Cycle, la 3e édition du Région Pays de la Loire Tour prendra son départ depuis Machecoul-Saint-Même le mardi 8 avril 2025 ! **Cette course cycliste professionnelle,** inscrite au calendrier de l'Union Cycliste Internationale, se déroulera en quatre étapes, du 8 au 11 avril 2025, durant les vacances scolaires, à travers les cinq départements des Pays de la Loire. Ce grand événement rassemblera 20 équipes professionnelles et mettra en valeur la beauté et la diversité du territoire ligérien. La première étape débutera devant l'usine MFC pour s'achever à La Baule.

© Eddy LEMAISTRE

Rendez-vous le 8 avril dès 9h au village, où de nombreuses animations et la présentation des équipes précéderont le départ de la course...

+ infos : www.regionpaysdelaloire-tour.fr

NOUVELLES **têtes**

Ti Kazh pension

C'est une petite pension familiale exclusivement réservée aux félins. Stéphanie accueille ses pensionnaires dans des chambres individuelles, aménagées et sécurisées.

06 35 95 79 70 | 5 la Pichefolerie |

La Maisonnée • accueil familial de jour

Elena Merceron Grenier accompagne les personnes et construit un projet adapté aux besoins et envies individuels. Elle propose de la marche, des exercices de mémoire, des discussions autour de l'actualité, des activités manuelles, des jeux de société...

07 65 73 02 11 | 933 Le Four à Chaux
https://lamaisonnee.net

Net auto Retz

À tout juste 18 ans Bastian s'est lancé dans le nettoyage à domicile des véhicules, canapés et matelas. Il est désormais son propre patron et exerce ce métier qui le passionne en freelance.

06 18 01 67 19 | https://netautoretz.fr |

Daphné Sauvage

Psychologue libérale à domicile, Daphné intervient auprès des adultes de tous âges. Sa pratique intègre une approche classique (systémique, humaniste-existentielle) et intuitive de la psychologie..

07 61 42 97 12

Micro brasserie Léon

Cette microbrasserie familiale créée en 2023, fermement engagée pour le local, produit des bières travaillées, créatives et éphémères, en collaboration avec des agriculteurs locaux et certifiées agriculture biologique.

06 69 43 72 51 | 34 bd La petite Boucardière
https://microbrasserieleon.fr |

Mathurin

Bertrand, Stéphane et Florence vous invitent dans leur bar brasserie/restaurant et boutique upcycling (objets récupérés valorisés) à l'ambiance chaleureuse et festive. Ici se mélangent cuisine faite maison à la minute, événements sportifs, concerts et soirées à thèmes.

02 40 32 55 01 |37 rue Marcel Brunelière |

L'ABUS D'ALCOOL EST DANGEREUX POUR LA SANTÉ, À CONSOMMER AVEC MODÉRATION

UNE NOUVELLE **Dynamique**

BONNE ET HEUREUSE ANNÉE À TOUTES ET TOUS !

Chères habitantes, chers habitants,

Que 2025 vous soit une année remplie de bonheur, santé, prospérité et réussite positive dans les domaines choisis par chacun !

Nous souhaitons la bienvenue à nos nouveaux arrivants et espérons vivement qu'ils trouveront le bien-être et le bien-vivre dans notre commune. Nous remercions nos artisans, nos commerçants et nos responsables associatifs qui, par leur dévouement et leur dynamisme, maintiennent un centre-ville vivant et attractif.

Nous n'oublions pas nos chefs d'entreprise, qui contribuent à notre développement économique et à qui nous devons une certaine sérénité en matière d'offre d 'emploi sur le territoire de Machecoul-Saint-Même.

Nous sommes conscients que le pouvoir d'achat est une préoccupation dans un grand nombre de foyers. De plus en plus de familles peinent à joindre les deux bouts. Nous devons donc veiller à les aider à faire face à ces difficultés pour leur préserver une certaine qualité de vie.

Nous n'oublions pas nos agriculteurs, dont les exploitations sont mises en péril par d'innombrables normes et une concurrence déloyale de pays non soumis à ces normes. Soyons solidaires et apportons-leur notre soutien, notamment en consommant local.

Ensemble, petits et grands, restons positifs face à l'avenir ! La roue continue de tourner. A nous de savoir la faire tourner dans le sens que nous souhaitons lui faire prendre, dans l'intérêt de tous en général et de notre commune en particulier.

Signataires : Claudia Séjourné, Nathalie Dejour, Joëlle Thabard, Bruno Ezequel, Armelle Guénolé
Non signataire : Michel Kinn

Contrairement à une idée reprise par certains, la survie des Mairies de France est essentielle.

Jamais les Communautés de Communes ne remplaceront l'identité et la vie des communes.

Le Président de l'Association des Maires de France est formel sur ce sujet. Les 34955 communes de France ont globalement des dépenses de fonctionnement inférieures aux dépenses communales d'autres pays européens.

Daniel Jacot.

ÉTAT **Civil**

BIENVENUE À :

BEAULIEU Soline, le 30/09/2024
DOMINGUEZ NOVIKAVA Gustavo, le 05/10/2024
MANZINALI Giulia, le 15/10/2024
GROSSEAU PELÉ Pierre, le 18/10/2024
VINET Abigaëlle, le 25/10/2024
GRELIER Léana, le 15/11/2024
COLOMBERT Valentin, le 17/11/2024

MARIAGES

BIANCUCCI Patrice et GRENON Delphine, le 19/10/2024

PACS

ARLOTTA Thierry et TENAUD Betty, le 30/10/2024
LAMY Charlie et BICHON Lise-Marie, le 06/11/2024
ZEKOVIC Veljo et GACI Kathia, le 15/11/2024

EN SOUVENIR DE :

SPITAËLS Divorcée QUINCAMPOIX Nadine, le 22/09/2024
CHAUVIN Daniel, le 12/10/2024
BRIZARD Veuve BAUD Monique, le 15/10/2024
GUILLAUD Épouse MORICE Marie-Claire, le 21/10/2024
RENAUD Épouse BARREAU Marie-Thérèse, le 06/11/2024
JUBIN Christian, le 16/11/2024
PÉPION Épouse ROBIC Denise, le 17/11/2024

N'apparaissent dans cette colonne que les personnes habitant la commune et qui ne s'y sont pas opposées.

RETOUR EN IMAGES

11 NOVEMBRE

Commémoration de l'Armistice de 1918

13 NOVEMBRE

Dégustation de pâtisseries marocaines à la bibliothèque

16 NOVEMBRE

Atelier préparation des décorations de Noël à Bulles et couleurs

ENTRETIEN avec l'auteur Falmarès

Invité à la bibliothèque la Virgule pour une lecture et une rencontre le samedi 18 janvier à 10h30.

Guinée-France : Que revêt pour vous le mot EXIL ?

L'exil, c'est quitter un territoire pour un autre territoire. S'exiler, c'est accepter de perdre un peu de soi pour prendre un peu chez l'autre ; dans ce sens, l'exil est une ouverture au monde, car il permet les rencontres. Ça peut être vague, mais l'exil n'est pas un nom. L'exil est un état éphémère. Et moi j'essaye de dépasser cet état d'exilé, parce-que tout simplement je suis un être humain comme tout être humain. [...] L'exil, pour moi, ce sont aussi les rencontres, ce ne sont pas seulement les difficultés de vie. C'est aussi apprendre une nouvelle manière de faire les choses, une nouvelle manière de vivre.

Comment s'est déroulé votre accueil à Nantes ?

À mon arrivée en Italie, j'étais traumatisé par mon périple. Et quand je suis arrivé en France à Nantes, la poésie, la littérature est devenue une passion pour moi. Avant ce n'était pas une passion, j'écrivais pour me lire et je me lisais, ça m'aidait à m'endormir. Lorsque je suis arrivé à Nantes en fin 2016, j'ai passé 3 nuits dehors à Commerce, ensuite une association qui s'appelle Saint Benoit Labre m'a évalué et placé en famille d'accueil à Saint Mars de Coutais, où je suis resté deux mois. A mon retour à Nantes, je passais tout mon temps dans les médiathèques du lundi au samedi [...].

Que signifie pour vous écrire ?

Écrire c'est prendre la parole, dire haut ce que l'on pense bas. Ecrire, c'est sortir les mots dans leur lit, dans leur confort pour leur donner vie. Dans ce sens, la poésie est un bel outil, car elle permet en peu de mots de dire l'essentiel.

© Marie Dos Santos Barra

FALMARÈS EST L'AUTEUR DE CATALOGUE D'UN EXILÉ, UN RECUEIL DE POÈMES PUBLIÉS CHEZ FLAMMARION

VILLES DE PAPIER

Jeudi 30 janvier à 20h • au Théâtre l'Espace de Retz • Dès 8 ans

Spectacle en partenariat avec Musique et Danse en Loire-Atlantique

En présence de l'association SOS Méditerranée

LE MUMO X CENTRE POMPIDOU fait escale à Machecoul-Saint-Même

© Quentin Chevrier

Le MuMo (Musée Mobile) a été fondé en 2011 pour rendre l'art contemporain le plus accessible possible.

Ce camion musée-itinérant qui sillonne la France et l'Europe, est une collaboration avec le Centre Pompidou et Art Explora. Pendant deux jours, des médiatrices accueilleront des classes du primaire et du secondaire pour la visite de l'exposition « En voyage » imaginée par Annalisa Rimmaudo, attachée de conservation du MNAM – Centre Pompidou et l'animation d'ateliers.

Le MuMo ouvre aussi ses portes place du Champ de Foire, au tout public et gratuitement, le mardi 4 février de 17h à 18h30.

Dans le cadre Projet Culturel de Territoire, porté par la SRAC.

À NOTER :

LE MUMO OUVRE AUSSI SES PORTES PLACE DU CHAMP DE FOIRE, AU TOUT PUBLIC ET GRATUITEMENT, LE MARDI 4 FÉVRIER DE 17H À 18H30.

THÉÂTRE ESPACE DE RETZ

Service Culture 02 40 02 25 45
www.saison-culturelle-machecoul.fr
billetteriesaisonculturelle@machecoul.fr

JANVIER

Vendredi 10 • Dès 8 ans
MOUTON NOIR
Théâtre cirque

Jeudi 16 • Dès 13 ans
SERENA
Théâtre

Jeudi 30 • Dès 8 ans
VILLES DE PAPIER
Danse

FÉVRIER

Jeudi 6 • Dès 8 ans
SIKAP + LANDING
Danse

Vendredi 28 • Dès 12 ans
ALEXIS LE ROSSIGNOL
Humour

ATTENTION NOUVELLE DATE !
Mardi 25 mars • 20h
LE MONTESPAN

BIBLIOTHÈQUES

Gratuit, sur inscription • La Virgule 02 40 31 47 61
www.bibliotheques.sudretzatlantique.fr
A Même de Lire amemedelire@gmail.com

JANVIER

Mardi 14 • De 0 à 3 ans à La Virgule

Mardi 28 • De 0 à 3 ans à À Même De Lire

L'HEURE DES PETITS LECTEURS
> 10h

FÉVRIER

Mercredi 5 • De 4 à 8 ans à La Virgule

L'HEURE DES HISTOIRES
> 15h

À partir du vendredi 7 • Tout public à La Virgule et à À Même De Lire
L'HÉRITAGE DE DARWIN
Exposition

Mardi 11 • De 0 à 3 ans à La Virgule

Mardi 25 • De 0 à 3 ans à À Même De Lire

L'HEURE DES PETITS LECTEURS
> 10h

Mercredi 19 • Dès 2 ans à À Même De Lire
> 10h
à La Virgule
> 15h

JOUONS !

AGENDA
mes rendez-vous

ENTRAIDE ET AMITIÉ

THÉ DANSANT

JEUDI 16 JANVIER

DE 14H30 À 19H30

Salle Vallée du Tenu
Animé par Frédéric Stephant.
Tarif : 10 € goûter et rafraîchissements compris

marceletcolettedupont@gmail.com

COMITÉ DE JUMELAGE ANGLAIS MACHECOUL-SAINT-MÊME SHIFNAL

ASSEMBLÉE GÉNÉRALE

SAMEDI 18 JANVIER

17H

Salle Les Régents
Gratuit

jumelageshifnal@gmail.com

MISSION LOCALE DU PAYS DE RETZ

VISITE

MERCREDI 22 JANVIER

10H

Destination le Département pour cette sortie qui s'adresse aux jeunes âgés de 16 à 25 ans.
Gratuit

Inscription 02 40 02.38 45

GDR TENNIS DE TABLE

DARK PING

VENDREDI 24 JANVIER

DE 19H30 À 23H

Salle Gitane - rue du sel

Venez jouer au ping-pong avec vos amis en musique et dans le noir !
Une bonne soirée de sport et de rires garantie. Ouvert à tous.
Tarif : 3 €

www.helloasso.com/associations/gilles-de-retz-tennis-de-table-machecoul/evenements/dark-ping-2

gdrttmachecoul@gmail.com

ALLIANCE SUD RETZ FOOTBALL

LOTO

VENDREDI 24 JANVIER

20H

Fresnay en Retz

Réservation 02 40 02 23 11 ou 06 23 22 76 24

COMITÉ 44 LIGUE CONTRE LE CANCER

CONCERT

SAMEDI 25 JANVIER

20H

Salle de la Vallée du Tenu

Le concert « J'ai rendez-vous avec vous » est mis en place par les bénévoles de la Ligue contre le cancer du secteur de Machecoul avec le groupe de musiciens « les Quat'georges ». Ils interprètent Brassens au profit du comité 44, en vue de soutenir les actions et services dont bénéficient les personnes touchées par la maladie du cancer. Tarifs : 12 € et 8 €

Réservation via le QR code de l'affiche
Mme Angibaud 06 33 16 68 55
marie.angibaud7@orange.fr
Mme Mercier 06 32 02 20 82
margmerc53@orange.fr

COMITÉ DE JUMELAGE ANGLAIS MACHECOUL-SAINT-MÊME SHIFNAL

EXPOSITION

TOUT LE MOIS DE FÉVRIER

Office du tourisme
Partons à la découverte de Shifnal et de sa région le Shropshire.
Entrée libre, aux horaires d'ouverture de l'Office du Tourisme.

jumelageshifnal@gmail.com

PLUS D'INFOS SUR L'AGENDA ASSOCIATIF À RETROUVER :
SUR LE SITE DE LA VILLE
WWW.MACHECOUL-SAINT-MEME.FR
ET **L'APPLI VILLE**
DE MACHECOUL-SAINT-MÊME

ENTR'AIDE AVENIR PAYS DE RETZ ET LOGNE

GALETTE DES ROIS

DIMANCHE 2 FÉVRIER

Salle Vallée du Tenu

02 28 91 82 31

ASSOCIATION POUR LE DON DU SANG BÉNÉVOLE

DON DU SANG

LUNDI 3 FÉVRIER

VENDREDI 7 FÉVRIER

DE 16H À 19H30

Salle Vallée du Tenu
Sur réservation :
dondesang.efs.sante.fr

adsb.machecoul@gmail.com

MISSION LOCALE DU PAYS DE RETZ

JOBS D'ÉTÉ

MERCREDI 19 FÉVRIER

DE 10H À 12H30

Espace de Retz
Vous avez 16 ans et plus, et vous souhaitez trouver un travail pour l'été ? Venez à la rencontre de diverses entreprises du territoire. Indisponible le matin ? Pas de souci, rendez-vous l'après-midi à Pornic.

Inscription 02 40 02 38 45

ENTRAIDE ET AMITIÉ

THÉ DANSANT

JEUDI 20 FÉVRIER

DE 14H30 À 19H30

Salle Vallée du Tenu
Animé par Look Musette.
Tarif : 10 € goûter et rafraîchissements compris

marceletcolettedupont@gmail.com

ALLIANCE SUD RETZ FOOTBALL

LOTO

VENDREDI 21 FÉVRIER

20H

Fresnay en Retz

Réservation 02 40 02 23 11
ou 06 23 22 76 24

MESSAGES

CRÉATION D'UN CHŒUR ÉPHÉMÈRE

SonArtmonia

Participez au chœur éphémère pour le concert : Messes Brèves de Leo Delibes
10 répétitions sont prévues les samedis de 14h à 17h, de janvier à novembre.
Ouvert à toutes les femmes après audition.
Tarifs : 50€

Sonia Szelag 06 20 78 37 36
ssonartmonia@gmail.com
szelagsonia@mail.com

INSCRIPTION VOYAGE

Comité de jumelage anglais Machecoul Saint Même / Shifnal

Du 12 au 18 avril 2025
Traversée aller-retour de nuit en ferry en siège ou cabine. Visites touristiques dans le Shropshire. Journée à Bath, classée patrimoine mondial de l'UNESCO. Passeport obligatoire
jumelageshifnal@gmail.com

Vœux à la population

Dimanche 12 janvier 2025

10h00

Espace de Retz

Salle Simone Berriau

Machecoul Saint Même